Gala Sportu i mieszkańcy Czarnowca

Category: NEWS,sportowe,Wydarzenia
written by Marek | 2 marca 2025

Wpadł mi w ręce wycinek z pewnej gazety…

Kolejna Gala Sportu już jutro.

W sali kinowej Ostrołęckiego Centrum Kultury w Ostrołęce, w poniedziałek 3 marca 2025 r. odbędzie się Gala Sportu.
Na uroczystości spotkają się nie tylko kandydaci do tytułu Sportowca Roku ale również trenerzy, działacze, władze lokalnych samorządów i sponsorzy.

Trochę historii

Z oficjalnych źródeł (z Czarnowca) dowiadujemy się o pierwszej edycji Plebiscytu na Najlepszego Sportowca Regionu Ostrołęckiego. Pierwszej edycji zorganizowanej przez ekipę Mojej-Ostrołęki.pl. Należy przypomnieć młodszym sportowcom, że podobny plebiscyt lub w bardzo przybliżonej formie miał swój początek w Ostrołęce prawdopodobnie w 1990 roku, a jego

liderem organizacyjnym był redaktor sportowy Antoni Kustusz z Tygodnika Ostrołęckiego.

Sam Pan Antoni pisze między innymi tak:

> *„…**Podjąłem pracę w TO jako sekretarz redakcji w marcu 1987 r. Już wtedy namiastkę plebiscytu organizował Red. Józef Badecki. Po zmianie kierownictwa redakcji przez Spółdzielnię Pracy „Promotor” w roku 1990, przez pięć lat prowadziłem dział sportowy i wówczas organizowałem pełnoformatowy plebiscyt. Po kolejnych zmianach zniknął dział (redaktor) sportowy, a ja podjąłem się funkcji dyrektora da. promocji i kolportażu, ale nadal organizowałem plebiscyt, już jako formę promocji TO. To trwało aż do 2006 roku, kiedy odszedłem z TO, a za plebiscyt w TO wzięli się inni…**„*

Następnie, w 2006 roku organizację (również w Tygodniku Ostrołęckim) przejął Arkadiusz Dobkowski. Dodatkowo, z ciekawostek możemy przypomnieć, że ten plebiscyt w pewnym okresie był organizowany przez oba podmioty – „Tygodnik” i „Moją”. W jednym roku ostrołęccy sportowcy mogli zgarnąć podwójne nagrody, oczywiście w przypadku identycznych nominacji przez kapituły „TO” i „MO”. Taki stan (dwóch plebiscytów) trwał od 2017 roku do… właśnie nikt nie jest pewny czy w TO zakończył się kiedykolwiek, czy tylko zmienił formułę?

W roku 2017 podczas 1. edycji Plebiscytu Mojej Ostrołęki, na której nagradzano najbardziej popularnych sportowców roku 2016 kibice wskazali 1880 głosami jako najpopularniejszą piłkarkę nożną z Ostrowi Mazowieckiej – Aleksandrę Wilk, reprezentantkę Ostrovii.

„Sportowiec Roku 2024 w Regionie”

Foto: moja-ostroleka.pl

Organizatorem plebiscytu (9. edycji) jest wydawca dziennika „Moja Ostrołęka”, firma PRO-NET Krzysztof Chojnowski z **Czarnowca**.

Czytelnicy dziennika internetowego „Moja Ostrołęka” w głosowaniu SMS-owym przyznają tytuł „**Najpopularniejszego Sportowca 2024 roku**„.

Kapituła Plebiscytu przyzna siedem wyróżnień indywidualnych:
– Sportowiec Roku 2024,
– Sportowe Odkrycie Roku 2024,
– Trener Roku 2024,
– Działacz Roku 2024,
– Organizator Imprezy Roku 2024,
– Drużyna Roku 2024,
– Animator Sportu Roku 2024.

Kierujemy kilka pytań do Organizatora Plebiscytu

Rozmawiam z Panem Krzysztofem Chojnowskim, mieszkańcem Czarnowca (KCh) – szczęśliwych trzynaście pytań o Plebiscyt.

MK – Gdy w 2017 roku zdecydowaliście się na organizację Plebiscytu na najpopularniejszego sportowca regionu w 2016 r., nie czuliście się

jak konkurencja dla Tygodnika Ostrołęckiego, który organizował podobne głosowania już pod koniec XX wieku?

KCh – Naturalnie była to rywalizacja i obawy czy w Ostrołęce uda się zorganizować dwie podobne gale. Mieliśmy jednak świeży pomysł na organizację plebiscytu, nieco inny niż „Tygodnik Ostrołęcki". Co istotne, również możliwości techniczne wykorzystaliśmy dobrze. Dzisiaj nikt już nie ma wątpliwości, gdzie odbywa się „Sportowiec Roku", a to oznacza, że nasza formuła się sprawdziła i zaufali nam sportowcy.

MK – Czy trudno jest znaleźć kandydatów do Plebiscytu? W jaki sposób to robicie? Jak długo to trwa?

KCh – W lokalnym sporcie są lepsze i gorsze lata, ale w naszym regionie nigdy nie ma problemu ze znalezieniem kilkudziesięciu sportowców z ważnymi sukcesami. Staramy się na bieżąco wynotowywać sukcesy sportowców, by pod koniec roku ustalić ostateczny kształt nominowanych. Jesteśmy otwarci również na zgłaszanie kandydatur przez osoby indywidualne i kluby. Co roku na początku plebiscytu otrzymujemy kilka lub kilkanaście zgłoszeń. Weryfikujemy je i podejmujemy decyzję o dodaniu do listy nominowanych.

MK – Czy osoby wyznaczone przez Was do udziału w Plebiscycie są zawsze przychylne Waszej nominacji, czy raczej odmawiają udziału?

KCh – Jak w każdej większej społeczności zdarzają się zgrzyty. Były pojedyncze przypadki, gdy ktoś poprosił, by zniknął z listy nominowanych. Szanujemy każdą decyzję, zależy nam na dobrych relacjach.

MK – Gdy macie np. 50. zawodników do nominacji, przez jakie sito przepuszczacie kandydatów, aby ostatecznie w głosowaniu znalazło się ich dwudziestu?

KCh – Najtrudniej jest ze sportami drużynowymi. Zdarzało się, że z jednej drużyny zgłaszano wielu zawodników. Weryfikujemy te kandydatury, by wśród nominowanych nie było dominacji klubowej oraz by nie przeważała jedna dyscyplina.

MK – Czy pamięta Pan z którejkolwiek edycji najbardziej

zestresowanego i najbardziej wyluzowanego uczestnika Gali? Jak zachowują się podczas samej uroczystości?

KCh – Sportowcy są bardzo różni. Nierzadko zdarza się, że bardzo młody człowiek skradnie show, a czasem nawet doświadczonemu trenerowi trudno wypowiedzieć jedno zdanie. Mam wrażenie, że niektóre młode osoby wypowiedź przygotowują już w domu. Bardzo mnie to cieszy. Dzięki temu na scenie mniej się stresują. Ci młodzi ludzie rozumieją, że to wyjątkowa chwila, podczas której warto dobrze się zaprezentować.

MK – Jakie śmieszne sytuacje z ostatnich ośmiu lat na Gali zapamiętał Pan najbardziej?

KCh – Podczas samej gali finałowej zawsze nie wszystko pójdzie tak jak trzeba. Wyzwaniem są również formalności. Kilka lat temu pamiętam, że jeden z laureatów nie podpisał potwierdzenia otrzymania nagrody. Moi współpracownicy tak zaciekle szukali tego młodego człowieka, że dotarli do jego szkoły i stosowne potwierdzenie podpisał podczas przerwy lekcyjnej.

MK – Kto jest w ekipie organizatorów i jak długo przygotowujecie samą uroczystość – Galę?

KCh – Pierwsze spotkanie organizacyjne odbywa się jesienią. Ustalamy wtedy możliwe terminy, konsultujemy formułę i składamy wnioski. Wiele wydawałoby się prostych spraw często zajmuje ponad miesiąc. Na różnych etapach organizacji zaangażowane są inne osoby z redakcji. Kropką nad i jest gala finałowa, podczas której pracuje cała redakcja, a więc kilkanaście osób.

MK – Czy trudno jest znaleźć sponsorów nagród na taką uroczystość? A może zgłaszają się sami?

KCh – Mamy stałych partnerów, którzy podczas każdej gali podchodzą, chwalą i deklarują współpracę na kolejny rok. Czujemy się bardzo wyróżnieni tym, że nasza praca się podoba i jest doceniana. Coraz więcej firm rozumie promocję poprzez sport i spotykamy się z dobrym odbiorem, zwłaszcza, że „Sportowiec Roku” to już tradycja.

MK – Jaki zespół muzyczny zagra podczas tegorocznej uroczystości?

Pamięta Pan, że dwa lata temu na scenie ze swoim rockowym zespołem brylowała mieszkanka Czarnowca? Przypomni Pan, czy trudno było taki zespół zakontraktować?

KCh – Zawsze stawiamy na lokalne zespoły i możemy pochwalić się, że podczas każdej edycji występuje inny zespół. Bardzo miło wspominam występ Madmy z mieszkanką Czarnowca. Monika pięknie śpiewa i dało się zauważyć, jak podczas ich występu każdemu „chodziła nóżka". W tym roku na fali jest muzyka country i wykonawca właśnie tej muzyki pojawi się na scenie podczas tegorocznej gali finałowej „Sportowca Roku". Tej gwiazdy nie trzeba przedstawiać.

MK – Do wystąpienia na scenie przygotowuje się Pan tydzień, dzień czy piętnaście minut?

KCh – Moja rola podczas gali jest bardzo krótka, ale zawsze staram się przygotować fundament wypowiedzi nieco wcześniej. Zwykle zaczynam o tym myśleć jeden lub dwa dni przed galą.

MK – Czy o wielomiesięcznych, trudnych przygotowaniach zapominacie szybko w momencie, gdy widzicie zapełnioną po brzegi salę najlepszymi sportowcami regionu? Czy tego typu uroczystości są dla Was satysfakcją?

KCh – Emocje trzymają długo po gali. To długi dzień dla każdego z nas. Po zakończeniu gali dociera do nas, że wszystko się udało. Wtedy wszyscy się rozluźniają i pojawiają się uśmiechy. Potem żartujemy z tego, co nam poszło nie tak lub jakie „pożary" musieliśmy gasić.

MK – Jaką dyscyplinę sportu lubi Pan najbardziej jako kibic?

KCh – To bardzo trudne pytanie. Nie mam ulubionego zespołu muzycznego, nie mam ulubionej książki i chyba nie mam ulubionej dyscypliny sportowej. To się zmienia z wiekiem. Obecnie dużo spaceruję, ale tęsknię do cieplejszych dni, by wsiąść na rower.

MK – Pytanie podchwytliwe na sam koniec. Czy podejmie się Pan wypunktowania wszystkich zawodów sportowych organizowanych w Czarnowcu – naszej wspólnej wsi? Chodzi w szczególności o

**wskazanie właściwej dyscypliny sportu, np. zawody żużlowe, zawody alpinistyczne, turnieje tenisa na kortach trawiastych. **

KCh – Biorąc pod uwagę mniej formalne zawody odbywające się na prywatnych posesjach mieszkańców, zakres jest naprawdę szeroki. W ciepłe miesiące popularne są skoki do płytkiej wody i nurkowanie swobodne. Podczas śnieżnej zimy dużą popularnością cieszy się saneczkarstwo. Widziałem też alpinistów w akcji, którzy zdobywali szczyt góry, z której następnie zjeżdżano na byleczym. Wśród młodzieży popularnością cieszą się BMX freestyle i freestyle na hulajnodze. Z bardziej tradycyjnych dyscyplin mogę wymienić tenis stołowy, narciarstwo biegowe, MTB, kolarstwo, biegi średnio- i długodystansowe, piłka nożna, badminton, koszykówka, siatkówka, jazda na łyżworolkach.

Dziękuję za rozmowę.

Pytania zadał Marek Karczewski

Gdy podczas porządkowania szpargałów wpadnie nam coś w ręce.

„Podsumowaliśmy nasz plebiscyt, wręczyliśmy nagrody
Najlepsze: Emilia i Angelika
7376 kuponów i 1517 SMS-ów wpłynęło w tegorocznym plebiscycie na Sportowca Roku. Nasi Czytelnicy wybierali spośród 32 zawodników, reprezentujących różne dyscypliny sportowe. Finał, podczas którego ogłosiliśmy wyniki, odbył się w minioną środę w Korona Hotel w Krukach.

Na uroczystości spotkali się nie tylko kandydaci do tytułu Sportowca Roku, ale również prezesi i trenerzy z pięciu powiatów, na terenie których ukazuje się Tygodnik Ostrołęcki oraz jego mutacje, czyli: ostrołęckiego, ostrowskiego, makowskiego, przasnyskiego i wyszkowskiego. Przypomnijmy, że w plebiscycie wzięli udział sportowcy, którzy w 2011 roku zdobywali medale na imprezach rangi Mistrzostw Polski, Pucharu Polski dla klubów z naszego regionu, byli powoływani do reprezentacji Polski lub też stali się czołowymi postaciami zespołów walczących w

seniorskich rozgrywkach ligowych.

Głosami naszych Czytelników Sportowcem Roku 2011 została Angelika Wikieł (ISKS Ostrołęka), na drugim miejscu znaleźli się Bartosz Zebrowski (UKS Gladiator Ostrołęka) i Igor Bastek (OKLA Ostrołęka). Kolejne miejsca zajęli: Patryk Wyso-cki (Korona HiD Ostrołęka), Michał Zysk (Ostrołęcki Klub Karate Kyo-kushin), Przemysław Zyśk (UMKS Victoria Ostrołęka), Maria Kamińska (Ostrołęka Cycling Team), Kacper Maliszewski (Brokowski Klub Karate Kyokushin), Rafał Sodór (UMKS Victoria Ostrołęka), Emilia Płaszczyńska (Ostrołęcki Klub Karate Kyokushin). Specjalne nagrody w trzech katego-riach otrzymali z rąk Leszka Piórkow-skiego ze zrzeszenia LZS: Mateusz Figiel (UOLKA Ostrów Mazowiecka), Klaudia Dobkowska (OKLA Ostrołę-ka), Kinga Kaczmarczyk (UOLKA Ostrów Mazowiecka). Swoją nagrodę ufundował także prezes Pekpolu Tomasz Łączyński — dla najlepszego sportowca w kategorii siatkówka. Odebrała ją z rąk prezesa Gabriela Borawska (Nike Ostrołęka). Nagrodę ufundowaną dla najlepszego zawodnika wśród piłkarzy nożnych otrzymał z rąk radnego Wojciecha Zarzyckiego Patryk Wysocki (Korona HiD Ostrołęka).

Swoje wyróżnienia przyznała również redakcja „Tygodnika Ostrołęckiego". Trafiły one. (w poszczególnych kategoriach) do: Mieczysława Mierzejewskiego (UMKS Victoria Ostrołęka), animatora sportu roku 2011, Pekpolu Ostrołęka — drużyny roku 2011, Gabrieli Borawskiej (Nike Ostrołęka) — odkrycia roku 2011, Wiesława Orzoła (Ostrołęcki Klub Karate Kyokushin) — trenera roku 2011, Stanisława Nowaczyka (Pekpol Ostrołęka) — działacza roku 2011, Marka Karczewskigo — organizatora imprezy roku 2011, Emilii Płaszczyńskiej (Ostrołęcki Klub Karate Kyokushin) — sportowca roku 2011.

W tym roku w organizację plebiscytu włączyli się również sponsorzy, dla których sukcesy naszych sportowców są bardzo ważne. Z pomocną dłonią wyszli właściciele Korona Hotel, którzy zaprosili uczestników plebiscytu oraz zaproszonych gości na finał.
Nagrody dla sportowców przekazali: Zakłady Mięsne Pekpol Ostrołęka S.A., Hurtownia Kosmetyków Ismena, siłownia Forma 5 Club, Pasta Rica, producent mebli Wega Andrzej Kowalczyk, Zakład Fotograficzny Foton Stanisław Kaczmarczyk oraz radny miejski Wojciech Zarzycki."

Ostrołęka, 7 marca 2012 r.
Tygodnik Ostrołęcki

Podsumowaliśmy nasz plebiscyt, wręczyliśmy nagrody

Najlepsze: Emilia i Angelika

7376 kuponów i 1517 SMS-ów wpłynęło w tegorocznym plebiscycie na Sportowca Roku. Nasi Czytelnicy wybierali spośród 32 zawodników, reprezentujących różne dyscypliny sportowe. Finał, podczas którego ogłosiliśmy wyniki, odbył się w minioną środę w Korona Hotel w Krukach.

Na uroczystości spotkali się nie tylko kandydaci do tytułu Sportowca Roku, ale również prezesi i trenerzy z pięciu powiatów, na terenie których ukazuje się Tygodnik Ostrołęcki oraz jego mutacje, czyli: ostrołęckiego, ostrowskiego, makowskiego, przasnyskiego i wyszkowskiego.

Przypomnijmy, że w plebiscycie wzięli udział sportowcy, którzy w 2011 roku zdobywali medale na imprezach rangi Mistrzostw Polski, Pucharu Polski dla klubów z naszego regionu, byli powoływani do reprezentacji Polski lub też stali się czołowymi postaciami zespołów walczących w seniorskich rozgrywkach ligowych.

Głosami naszych Czytelników Sportowcem Roku 2011 została Angelika Wikieł (UŚKS Ostrołęka), na drugim miejscu znaleźli się Bartosz Żebrowski (UKS Gladiator Ostrołęka) i Igor Bastek (OKLA Ostrołęka).

Kolejne miejsca zajęli: Patryk Wysocki (Korona HiD Ostrołęka), Michał Zysk (Ostrołęcki Klub Karate Kyokushin), Przemysław Zyśk (UMKS Victoria Ostrołęka), Maria Kamińska (Ostrołęka Cycling Team), Kacper Maliszewski (Brokowski Klub Karate Kyokushin), Rafał Sodór (UMKS Victoria Ostrołęka), Emilia Płaszczyńska (Ostrołęcki Klub Karate Kyokushin).

Specjalne nagrody w trzech kategoriach otrzymali z rąk Leszka Piórkowskiego ze zrzeszenia LZS: Mateusz Figiel (UOLKA Ostrów Mazowiecka), Klaudia Dobkowska (OKLA Ostrołęka), Kinga Kaczmarczyk (UOLKA Ostrów Mazowiecka).

Swoją nagrodę ufundował także prezes Pekpolu Tomasz Łączyński – dla najlepszego sportowca w kategorii siatkówka. Odebrała ją z rąk prezesa Gabriela Borawska (Nike Ostrołęka). Nagrodę ufundowaną dla najlepszego zawodnika wśród piłkarzy nożnych otrzymał z rąk radnego Wojciecha Zarzyckiego Patryk Wysocki (Korona HiD Ostrołęka).

Swoje wyróżnienia przyznała również redakcja „Tygodnika Ostrołęckiego". Trafiły one (w poszczególnych kategoriach) do: Mieczysława Mierzejewskiego (UMKS Victoria Ostrołęka), animatora sportu roku 2011, Pekpolu Ostrołęka – drużyny roku 2011, Gabrieli Borawskiej (Nike Ostrołęka) – odkrycia roku 2011, Wiesława Orzoła (Ostrołęcki Klub Karate Kyokushin) – trenera roku 2011, Stanisława Nowaczyka (Pekpol Ostrołęka) – działacza roku 2011, Marka Karczewskiego – organizatora imprezy roku 2011, Emilii Płaszczyńskiej (Ostrołęcki Klub Karate Kyokushin) – sportowca roku 2011.

W tym roku w organizację plebiscytu włączyli się również sponsorzy, dla których sukcesy naszych sportowców są bardzo ważne. Z pomocną dłonią wyszli właściciele Korona Hotel, którzy zaprosili uczestników plebiscytu oraz zaproszonych gości na finał. Nagrody dla sportowców przekazali: Zakłady Mięsne Pekpol Ostrołęka SA, Hurtownia Kosmetyków Ismena, siłownia Forma 5 Club, Pasta Rica, producent mebli Wega Andrzej Kowalczyk, Zakład Fotograficzny Foton Stanisław Kaczmarczyk oraz radny miejski Wojciech Zarzycki. ■

ARKADIUSZ DOBKOWSKI, ZDJĘCIA: S. KACZMARCZYK

Emilia Płaszczyńska przyjmuje gratulacje od redaktora naczelnego Tygodnika Macieja Sulimy i dziennikarza sportowego Arka Dobkowskiego

Angelika Wikieł z trenerem Włodzimierzem Janczewskim

Nagrodę Prezesa Zakładów Mięsnych Pekpol Tomasza Łączyńskiego odebrała z rąk prezesa i menedżer Małgorzaty Wódkiewicz siatkarka Nike Gabriela Borawska

Wśród Czytelników, którzy wzięli udział w losowaniu rozlosowaliśmy nagrody. Po ich odbiór zapraszamy do redakcji, od poniedziałku do piątku w godz. 8.00-16.00 – Macieja Dąbrowskiego z Ostrołęki, Elżbietę Kowalewską z Rzekunia, Leszka Dudka z Wólki Drążdż, Olę Kubeł z Ostrołęki, Grzegorza Jarkę z Ostrołęki, Sławomira Deptułę z Ostrołęki, Ewę Biedrzycką z Ostrołęki i Monikę Jastrzębską z Sulęcina Szlacheckiego.

SPONSORZY PLEBISCYTU
ISMENA Hurtownia Kosmetyczna
wega
FORMA 5 CLUB siłownia & fitness
sportowiec roku 2011
Pasta Rica
FOtON Foto & Video & Muzyka
KORONA HOTEL
PEKPOL Ostrołęka

„…Marka Karczewskigo — organizatora imprezy roku 2011”

TYGODNIK OSTROŁĘCKI

Wiadomości Sport Biznes Telemagazyn Zdrowie Edukacja Okazje Podróże Kuchnia

/ Sport / Inne dyscypliny

Kto sportowcem roku 2011? Czekamy na ostatnie zgłoszenia do plebiscytu

SPORTOWY24

Arkadiusz Dobkowski
27 grudnia 2011, 10:37

Udostępnij

Już na początku stycznia rozpoczniemy kolejny plebiscyt w którym czytelnicy "Tygodnika Ostrołęckiego" wskażą najlepszego ich zdaniem sportowca w 2011 roku.

Zadanie z pewnością nie będzie proste, ponieważ nasi zawodnicy i zawodniczki reprezentujący nas na krajowych i międzynarodowych arenach w ponad dwudziestu dyscyplinach pokusili się o zdobycie wielu trofeów.

W tym roku bardzo duży postęp w sportach indywidualnych poczynili przedstawiciele sportów walki. Niejednokrotnie mogliśmy się cieszyć z kolejnych medali bokserów i karateków na imprezach rangi ogólnopolskiej, w tym mistrzostwach Polski i Europy. Nie zawiedli także lekkoatleci i pływacy, których postępy były zauważalne dla wszystkich. Najwięcej uwagi kibiców wzbudzały jednak gry zespołowe, przede wszystkim mecze ostrołęckiego Pekpolu w rozgrywkach I ligi, ale kibice baczną uwagę kierowali także w stronę koszykarek Unii Basket.

Podobnie jak w poprzednich plebiscytach organizowanych przez "Tygodnik Ostrołęcki" postanowiliśmy nie decydować samodzielnie o wyborze kandydatur do naszej zabawy. Do utworzonej przez nas listy nominowanych sportowców z powiatów ostrołęckiego, ostrowskiego, makowskiego, przasnyskiego i wyszkowskiego dołączymy jeszcze kolejnych zgłoszonych przez trenerów, prezesów i działaczy poszczególnych klubów, którzy do 28 grudnia prześlą nam propozycję na maila expertkadra@gmail.com z uzasadnieniem kandydatury.

Redakcja TO zweryfikuje przekazane propozycje i zdecyduje o ostatecznym kształcie listy w plebiscycie na "Sportowca Roku 2011". Podobnie jak w latach ubiegłych na najlepszego sportowca będzie można głosować na specjalnie wydrukowanych na łamach naszej gazety kuponach, a także poprzez smsy.

Obrazy pobrane ze strony to.com.pl – dostęp 10.02.2025 r.

Kapituła przyznała mi tytuł i nagrodę „organizatora imprezy 2011”.
Chciałbym podkreślić, że to zasługa całej ekipy, ówczesnej prężnie działającej grupy organizatorów z „**Amatorskiej Grupy Bez Limitu Ostrołęka i okolice**„.
Zorganizowaliśmy (na tamte czasy) imprezę z rozmachem. Było wszystko co powinno być w 2011 roku na dobrze przeprowadzonej imprezie biegowej. Piękne medale, pomiar czasu prawie elektroniczny (na urządzeniu Seiko wraz z wydrukiem wyniku), pyszne jedzenie, oprawa muzyczna, mnóstwo nagród i wspaniała atmosfera. Ponad stu biegaczy i wielkie wsparcie sponsorów oraz gminy Rzekuń. Wójt Stanisław Godzina z otwartymi rękami zaakceptował i pomógł w organizacji biegu.
I teraz o czym czy o kim nie należy zapominać. **Demencja, o której wspominam już wielokrotnie** może dotknąć każdego z nas – więc uznałem, że warto przypomnieć o wszystkich, którzy w 2011 roku przyczynili się do

sukcesu Biegu.
Ekipa, która wówczas została wyróżniona (na moje ręce) składała się między innymi z biegaczy: Norberta Siemiątkowskiego, Jacka Kołakowskiego, Roberta Biedki, Sławomira Saja…
Gdy przyjdzie kolej na odgrzebanie dokumentów (wyników) z 2011 roku napiszę więcej o tej „imprezie roku”, bo jej trasa przebiegała również przez Czarnowiec.

Organizator Imprezy Roku 2011

Marek Karczewski Wyróżnienie od Redakcji

TYGODNIK OSTROŁĘCKI

ISMENA
Hurtownia Kosmetyczna

sportowiec roku 2011

FOtON
Foto & Video & Muzyka

wega
FORMA 5 CLUB
siłownia & fitness

Pasta Rica
food & wine

KORONA HOTEL

PEKPOL
Ostrołęka

TYGODNIK
OSTROŁĘCKI
SPORTOWIEC
ROKU 2011

FORMA 5 CLUB
www.forma5club.pl
SPINNING
VACU SUN

Tak czy inaczej, nawet gdyby ktoś bardzo nie lubił sportu, to w Czarnowcu organizowane są od lat wydarzenia sportowe typu:
– wyścigi kolarskie MTB,
– wyścigi kolarskie ITT,
– biegi uliczne,
– turnieje tenisa stołowego,
– turnieje piłki nożnej,
Mamy również wśród mieszkańców wielu zapalonych sportowców w takich oto dyscyplinach: biegi, karate, kolarstwo, piłka nożna, taniec, szachy.
Od czasu do czasu będziemy o tych dyscyplinach i ludziach wspominać na naszych łamach.

Podziękowania…

Z tego miejsca chciałbym przypomnieć kibicom sportu i jednocześnie podziękować osobom, które nominowały mnie w 2011 roku do tego wyróżnienia.
Dziękuję Panu Andrzejowi Kowalczykowi (ówczesnemu Prezesowi OKLA) za dostrzeżenie naszej rzekuńskiej imprezy biegowej. Pomimo różnic „programowych” z Panem Dobkowskim jemu również dziękuję, że przychylił

się do próśb Kapituły.

Czy w przyszłości na Galach Sportu w Ostrołęce będą pojawiać się sportowcy z Czarnowca?
Jestem pewien, że tak.

Dziś dziękuję za kolejne zaproszenie na poniedziałkową Galę do Ostrołęckiego Centrum Kultury Panu Krzysztofowi Chojnowskiemu z Czarnowca.

Ze sportowym pozdrowieniem
Marek Karczewski

Na sam koniec trzy fotki z Gali 2023, gdzie miałem zaszczyt odebrać nagrodę dla mieszkańca Czarnowca, Pana Dariusza Aleksandrowicza.
Ktoś pamięta za co? **– > można przeczytać tu oraz tu ->**

ostrow maz
PLEBISCYT
SPORTOWIEC
ROKU

Foto: Stanisław Kaczmarczyk – moja-ostroleka.pl

Gala Sportu z udziałem Czarnowca

Category: NEWS,sportowe
written by Marek | 2 marca 2025

Najlepsi sportowcy w regionie nagrodzeni

13 marca 2023 r. w sali głównej Ostrołęckiego Centrum Kultury odbyła się Gala Sportu 2022.
Dziś zostali nagrodzeni najlepsi sportowcy, najbardziej popularni zawodnicy różnych dyscyplin sportu oraz trenerzy, działacze, drużyny i kluby.

Sama gala została przeprowadzona perfekcyjnie!
Wszystko zagrało, wszyscy najważniejsi goście przybyli, wszyscy sportowcy wyglądali kwitnąco.
Wręczano okazałe statuetki, nagrody rzeczowe przedstawiając przy tym bohaterów gali i Ich dokonania w sportowym sezonie 2022.
Sportowcy podczas dekoracji dziękowali swoim rodzinom, sponsorom, samorządom i trenerom. To co mówili podczas swoich wystąpień cisnęło bezwiednie łzy do oczu.
To są wspaniali ludzie, którzy w mrozie, deszczu, wichurze i podczas upałów

wylewają hektolitry potu aby wypaść na swojej arenie jak najlepiej.
Wszyscy nominowani i nagrodzeni zasługują na wielkie słowa uznania i na dalsze wspieranie mentalne, finansowe, lokalowe!
Wśród wyróżnionych sportowców przeplatały się różne dyscypliny sportu: pływanie, kolarstwo, biegi uliczne, street workout, taniec, podnoszenie ciężarów, boks, siatkówka, karate, piłka ręczna, piłka nożna, koszykówka.

Na Gali Sportu nie zabrakło również mieszkańców Czarnowca, którzy zaznaczyli swoją obecnością tę sportową uroczystość.

Bardzo dobre 9. miejsce w plebiscycie zajął kolarz, mieszkaniec Czarnowca – Dariusz Aleksandrowicz.
Galę prowadził również człowiek związany głęboko z Czarnowcem Piotr Grzyb – ten od Zupy Grzybowej.

Całe, znakomite wydarzenie zorganizowane przez „Moją Ostrołękę" pod kierunkiem mieszkańca Czarnowca i jednocześnie Redaktora Naczelnego portalu internetowego moja-ostroleka.pl Krzysztofa Chojnowskiego zostało w pamięci na zawsze.
Za zaproszenia i wyróżnienia serdecznie dziękujemy.
Gratulujemy Darkowi dobrego wyniku, wszystkim zawodnikom z podium i pozostałym nagrodzonym. Więcej o naszym mieszkańcu – kolarzu pisaliśmy tu: **->**

Obszerna relacja z gali, wyniki i zdjęcia znajdują się pod linkiem: moja-ostroleka.pl

Do sportu czarnowieckiego będziemy zapewne wracać niejednokrotnie.

Marek Karczewski

fot: Pijący_mleko, Marek Karczewski, moja-ostroleka.pl

ORLEN
Capri-Sun
FUEL
113

PLEBISCYT
SPORTOWIEC
ROKU
MOJA
OSTROŁĘKA
PLEBISCYT
SPORTOWIEC
ROKU 2022
MIEJSCE
IX
Dariusz
Aleksandrowicz
KK24h.pl (MK)

MOJA
OSTROŁĘKA

MOJA
OSTROŁĘKA

SPORTOWIEC
BLAUPUNKT
MANTA
MOJA
OSTROŁĘKA

MOJA
OSTROŁĘKA

MOJA
OSTROŁĘKA

PLEBISCYT
SPORTOWIEC
ROKU

Jan Grzyb z Czarnowca w projekcie „Równać Szanse”.

Category: kulturalne,NEWS
written by Marek | 2 marca 2025

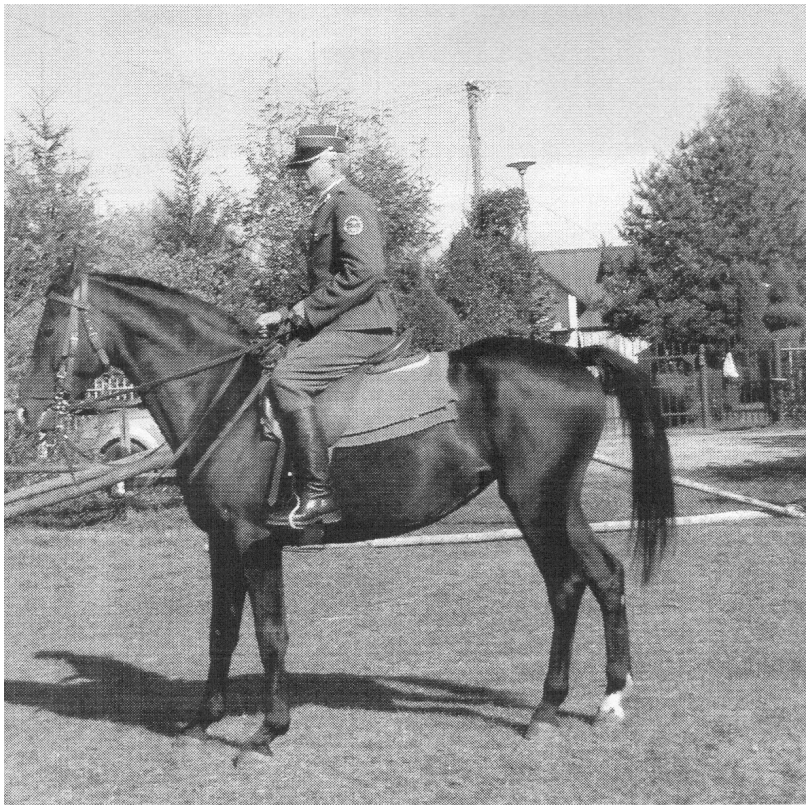

Dziś (25.01.2022) odbyła się premiera filmu z jednym, z mieszkańców Czarnowca Janem Grzybem z ul. Kasztanowej.

Projekt pod nazwą „Jestem tam, gdzie byłem…" został zrealizowany przez Gminną Bibliotekę Publiczną w Rzekuniu przy współpracy z Polsko-Amerykańską Fundacją Wolności i Fundacją CIVIS POLONUS.
Ma on na celu zachęcić młodzież do kontaktów z seniorami przez siebie wskazanymi i przeprowadzenie wywiadów „jak to dawniej bywało?"

Jedną z wielu postaci (bohaterów) wywiadów młodych ludzi jest dziś Pan Grzyb, nasz mieszkaniec.

W projekt bezpośrednio i pośrednio zaangażowani byli również mieszkańcy Czarnowca.
Młoda dziennikarka Małgosia Siekierska, uczennica klasy ósmej Szkoły Podstawowej im. Gen. Józefa Bema w Rzekuniu, którą dziś na uroczystości bacznie obserwowali, podziwiali i dopingowali rodzice Marzena i Paweł. Małgosia przeprowadzała wywiad z Panem Grzybem razem z koleżanką Karoliną Orzołek.
Dziś również prowadziła z koleżanką uroczystą galę.

Drugim zaangażowanym w projekt mieszkańcem, jest oczywiście nasz pierwszy redaktor rubryki „historia", Pan Jacek Pawłowski, który na

spotkaniach z młodzieżą przekazywał Im wiedzę jak postępować podczas wywiadów i o co pytać seniorów. O spotkaniach w Czarnowcu **pisaliśmy tu ->**
Dziś Pan Jacek został nagrodzony z rąk koordynatorki projektu Pani Katarzyny Kossakowskiej, Dyrektor Gminnej Biblioteki Publicznej w Rzekuniu dyplomem „Dla propagatora lokalnej historii".

Trzecim (prawie) mieszkańcem Czarnowca był dziś na gali Pan Piotr Grzyb – syn Jana, który umilił muzycznie uczestnikom popołudniowe spotkanie podsumowujące projekt.

Czwartym… o tym na końcu.

Poniżej zamieszczony film miał swoją premierę podczas dzisiejszego spotkania. Seniorzy oglądali premierowy odcinek z zaciekawieniem, a na koniec projekcji bohater z Czarnowca otrzymał gromkie brawa.

Więcej relacji o projekcie „Równać Szanse" znajdziecie Państwo na stronie Gminnej Biblioteki Publicznej w Rzekuniu **rzekun.pl/biblioteka**

Zapraszam do obejrzenia materiału wideo na kanale **GBP w Rzekuniu**.
Tam znajdziecie Państwo niebawem wszystkie dzisiejsze premierowe filmy z seniorami:
– **Heleną Górską** z Laskowca,
– **Cecylią Kamińską** z Rzekunia/Stacji,
– **Zofią Mierzejewską i Alicją Zaborowską** z Zabiela,
– **Teresą Kaszubą** z Nowej Wsi Wschodniej,
– **Czesławem Chorążewiczem** z Suska Nowego,
– **Januszem Pińkowskim** z Suska Starego,
– **Markiem Podolakiem** z Rzekunia.

Czwartym mieszkańcem Czarnowca, który brał udział w tym projekcie jest autor zdjęć, obrazu wideo i montażu filmu – Marek Karczewski.

Zapraszam do udostępniania filmu.

MK

Gminna Biblioteka Publiczna w Rzekuniu. Foto: Marek Karczewski

Rownac
szanse
2021

Równa szansa
2021

Karolina Orzołek, Jan Grzyb, Małgorzata Siekierska

Poniżej pełna relacja o podsumowaniu projektu:

W Urzędzie Gminy w Rzekuniu odbyło się podsumowanie półrocznej pracy w projekcie „Tutaj jestem, gdzie byłem…" w ramach programu Równać Szanse Polsko – Amerykańskiej Fundacji Wolności w współpracy z Fundacją Civis Polonus. W ramach projektu powstały: wystawa mobilna, ulotki, seria pocztówek, cykl postów i filmików, zdjęcia wielkoformatowe i filmy – wywiady z seniorami.

Wystawa prezentuje sylwetki dziewięciu seniorów z gminy Rzekuń. Wyboru seniorów dokonała młodzież z projektu. Wystawa odwiedziła Laskowiec i Urząd Gminy w Rzekuniu. Była otwarta dla uczniów i mieszkańców gminy.

Podczas podsumowania zostały zaprezentowane działania projektowe, sylwetki seniorów i ich biogramy, filmy-wywiady, wręczono podziękowania, zaświadczenia oraz upominki. Na spotkanie zaproszenie otrzymali wszyscy związani z projektem seniorzy, dyrektorzy szkół z gminy Rzekuń, przedstawiciele instytucji i urzędów, trenerzy i przyjaciele projektu oraz dziennikarze z radia OKO.

Seniorami biorącymi udział w projekcie byli:
– Pani Helena Górska z Laskowca,
– Pani Cecylia Kamińska z Rzekunia/Stacji,
– Pani Teresa Kaszuba z Nowej Wsi Wschodniej,
– Panie Jolanta Mierzejewska i Alicja Zaborowska z Zabiela,
– Pan Czesław Chorążewicz z Suska Nowego,
– Pan Jan Grzyb z Czarnowca,
– Pan Janusz Pińkowski z Suska Starego,
– Pan Marek Podolak z Rzekunia.

Uczestnikami projektu byli:
uczniowie szkół podstawowych z gminy Rzekuń:
– Szkoły Podstawowej im. gen Józefa Bema w Rzekuniu,
– Szkoły Podstawowej Nr 1 im. ks. Antoniego Pęksy w Laskowcu,
– Szkoły Podstawowej w Ołdakach,
– Szkoły Podstawowej im. Orła Białego w Borawem,
Julia Borkowska, Lena Chmielewska, Emilia Chojnowska, Natalia Jakacka, Nikola Jakubiak, Maja Jasińska, Alicja Kiernozek, Julia Kubeł, Lena

Maliszewska, Klaudia Nowacka, Karolina Orzołek, Julia Piskowska, Karolina Podeszwa, Małgorzata Siekierska, Paulina Szabłowska, Olga Szymańczyk, Szymon Szymańczyk, Julia Zaborowska, Amelia Zadrożna, Julia Zyśk oraz wychowankowie Zakładu Poprawczego w Laskowcu.

Partnerami projektu byli:
– Tomasz Chrzanowski – sołtys Nowej Wsi Wschodniej,
– Małgorzata Jakacka – mama uczestniczki,
– Wiesław Frydrych – właściciel firmy Drew Master,
– Marek Karczewski – sołtys wsi Czarnowiec,
– Piotr Kossakowski – nauczyciel w Zakładzie Poprawczym i Schronisku dla Nieletnich w Laskowcu,
– Michał Kowarski – radiowiec,
– Ewa Krupka – radiowiec,
– Marta Mierzejewska – radiowiec,
– Jack Pawłowski – propagator historii lokalnej,
– Anna Suchcicka – fotograf oraz trener,
– Paulina Wółkowska – pomysłodawczyni i trener w projekcie.

Projekt realizowała Gminna Biblioteka Publiczna w Rzekuniu.

„Cudze chwalicie, Swego nie znacie…" myśl autorstwa Stanisława Jachowicza odzwierciedla główne idee projektu: wzmocnienie poczucia przynależności narodowej i dumy ze swoich korzeni. W ramach projektu młodzież wzięła udział w cyklu szkoleń rozwijających umiejętności SMART, na temat roli facylitatora w życiu społecznym, samorządności oraz warsztatach integrujących. Młodzi ludzie samodzielnie dokonali wyboru dziewięciu seniorów, których losy związane są z gminą Rzekuń. Grupa uczestników, na bazie dostarczonych im narzędzi oraz wsparcia merytorycznego, stworzyła wizję wystawy pokazującej swoją małą ojczyznę z perspektywy wspomnień najstarszej grupy jej mieszkańców. Uczestnicy projektu to dziewczęta i chłopcy z gminy Rzekuń, w tym podopieczni ZPiSdN w Laskowcu.

Podczas uroczystości wyświetlono premierowe nagrania wywiadów przeprowadzonych z seniorami. Wywiady przeprowadzili:

– z Panią Heleną Górską – Julia Borkowska, Natalia Jakacka, Maja Jasińska i Karolina Podeszwa,
– z Panią Cecylią Kamińską – Lena Chmielewska i Emilia Chojnowska,
– z Panią Teresą Kaszubą – Klaudia Nowacka,
– z Paniami Jolantą Mierzejewską i Alicją Zaborowską – Paulina Szabłowska, Julia Zaborowska i Julia Zyśk,
– z Panem Czesławem Chorążewiczem – Karolina Orzołek i Szymon Szymańczyk,
– z Panem Janem Grzybem – Karolina Orzołek i Małgorzata Siekierska,
– z Panem Januszem Pińkowskim – Alicja Kiernozek i Amelia Zyśk,
– z Panem Markiem Podolakiem – Julia Piskowska i Amelia Zadrożna.

Po projekcji filmów, wójt gminy Rzekuń Bartosz Podolak wręczył zaświadczenia i upominki dla wszystkich uczestników projektu. Podczas uroczystości był również czas na muzyczną niespodziankę, którą sprawił uczestnikom pan Piotr Grzyb, znany wokalista i kompozytor, prywatnie syn pana Jana Grzyba. Młodzież nagrodziła również „niespodzianką" koordynatorkę projektu panią Katarzynę Kossakowską. Nagrodą były oprawione w ramę skarpetki z autografami uczestników, z logo programu „Równać Szanse", podziękowania i kwiaty.
Dla wszystkich uczestników był także przygotowany słodki poczęstunek.
Wtorkową uroczystość zaszczycił także Pan Mirosław Augustyniak, radny sejmiku województwa mazowieckiego, który pogratulował młodzieży odwagi i pomysłodawcom projektu dobrego kierunku propagowania i upamiętniania lokalnej historii.

– Nie doszłoby do realizacji projektu i zorganizowania tej uroczystości, gdyby nie zaangażowanie i pomoc wielu osób – powiedziała Katarzyna Kossakowska, dyrektor Gminnej Biblioteki Publicznej w Rzekuniu, koordynator projektu.

Składamy gorące podziękowania wszystkim seniorom za zaufanie i otwartość na nasze, czasem niekonwencjonalne pomysły, rodzicom młodzieży za cierpliwość. Dziękujemy za wspieranie nas w naszych działaniach projektowych:
Bartoszowi Podolakowi – Wójtowi Gminy Rzekuń,
Krzysztofowi Żebrowskiemu – Sekretarzowi Gminy Rzekuń,
Małgorzacie Żebrowskiej – Przewodniczącej Rady Gminy Rzekuń,

Danucie Orzołek – Dyrektor Zakładu Obsługi Gminy Rzekuń,
Katarzynie Grzymale – Dyrektor Ośrodka Pomocy Społecznej w Rzekuniu,
Waldemarowi Skurzyńskiemu – Dyrektorowi Centrum Usług Wspólnych w Rzekuniu,
Ewie Borkowskiej – Sawickiej – Dyrektor Szkoły Podstawowej im. gen. Józefa Bema w Rzekuniu,
Małgorzacie Pieczyńskiej – Dyrektor Szkoły Podstawowej nr 1 im. Księdza Antoniego Pęksy w Laskowcu,
Krzysztofowi Dawidowi – Dyrektorowi Szkoły Podstawowej im. Orła Białego w Borawem,
Sylwestrowi Wocialowi – Dyrektorowi Szkoły Podstawowej w Ołdakach,
Dyrekcji Zakładu Poprawczego i Schroniska dla Nieletnich w Laskowcu,
Mediom lokalnym – eOstroleka.pl, moja-ostroleka.pl, radiooko.pl, terazOstroleka.pl, to.com.pl.

Podziękowania płyną również do pracowników Gminnej Biblioteki Publicznej w Rzekuniu, bez których projekt nie zostałby zrealizowany: Klaudii Baczewskiej, Dorocie Boguskiej, Wioletcie Dzbeńskiej, Markowi Karczewskiemu, Magdalenie Kowalskiej, Ewelinie Pardo, a także pracownikom Urzędu Gminy w Rzekuniu za pomoc w organizacji wydarzenia.

Uroczystą Galę dnia 25 stycznia 2022 r. poprowadziły – Małgorzata Siekierska i Lena Maliszewska.

Mobilna wystawa będzie do dyspozycji przez najbliższe tygodnie w Urzędzie Gminy w Rzekuniu. Filmy zarejestrowane podczas projektu można oglądać na kanele YouTube Gminnej Biblioteki Publicznej w Rzekuniu. Zapraszamy.
MK