Złotkowski Ryszard

Category: Historia sołtysów,Mieszkańcy
written by Marek | 1 stycznia 2020

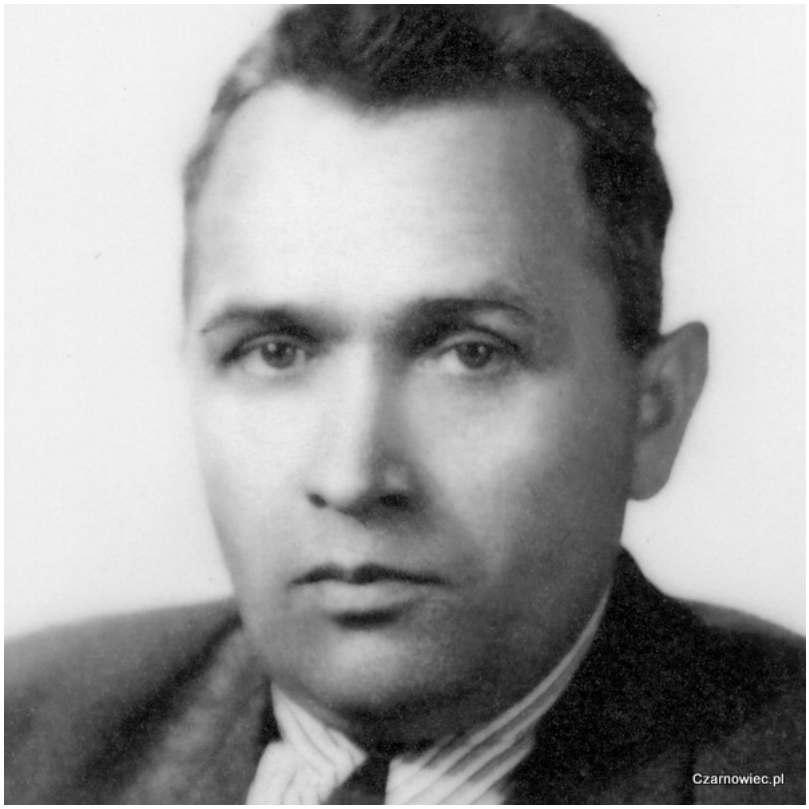

Ryszard Złotkowski (17.01.1906 – 29.03.1994), syn Michała i Zofii z Szustakiewiczów.
Był pracownikiem ostrołęckiego handlu.
Kadencja –

edit: 21.11.2023
W Archiwum Państwowym w Warszawie-Pułtusku Pani Marta Wojciechowska z Myszyńca odnajduje i tłumaczy kartotekę/akt urodzenia/chrztu Ryszarda Złotkowskiego.
Oto treść aktu:
„17/1906
Czarnowiec
Działo się we wsi Rzekuń dnia 15/28 stycznia 1906 roku o drugiej popołudniu. Stawił się Michał Złotkowski murarz z Czarnowca lat 45 w obecności Stanisława Drobnicy lat 36 i Franciszka Gierłowskiego, lat 36, rolników z Czarnowca i okazał nam dziecię płci męskiej, mówiąc, że urodziło w Czarnowcu 4/17 stycznia tego roku o siódmej

wieczorem z prawnej jego małżonki Zofii z Szostakiewiczów, lat 27. Dziecięciu temu na chrzcie świętym dzisiaj odbytym przez ks. Ludwika Łukaszewicza nadano imię Ryszard, a rodzicami jego chrzestnymi byli Władysław Mierzejewski i Helena Krupa. Akt ten zgłaszającemu i świadkom niepiśmiennym przeczytany, przez nas tylko podpisany. Administrator Parafii Rzekuń utrzymujący akty stanu cywilnego Ks. Stanisław Żebrowski
(Na marginesie adnotacja: zmarł 29 marca 1994 r. w Ostrołęce. Kierownik Urzędu Stanu Cywilnego Danuta Glinka)"

KARTY HISTORII CZARNOWCA

RYSZARD ZŁOTKOWSKI - UR

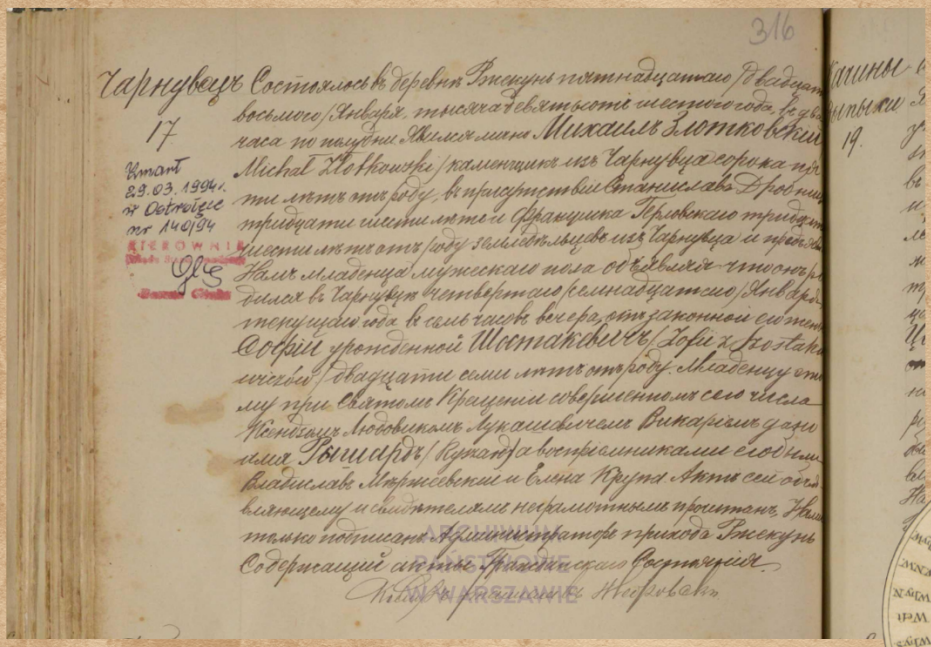

17/1906

Czarnowiec

Działo się we wsi Rzekuń dnia 15/28 stycznia 1906 roku o drugiej popołudniu. Stawił się Michał Złotkowski murarz z Czarnowca lat 45 w obecności Stanisława Drobnicy lat 36 i Franciszka Gierłowskiego, lat 36, rolników z Czarnowca i okazał nam dziecię płci męskiej, mówiąc, że urodziło w Czarnowcu 4/17 stycznia tego roku o siódmej wieczorem z prawnej jego małżonki Zofii z Szostakiewiczów, lat 27. Dziecięciu temu na chrzcie świętym dzisiaj odbytym przez ks. Ludwika Łukaszewicza nadano imię Ryszard, a rodzicami jego chrzestnymi byli Władysław Mierzejewski i Helena Krupa. Akt ten zgłaszającemu i świadkom niepiśmiennym przeczytany, przez nas tylko podpisany. Administrator Parafii Rzekuń utrzymujący akty stanu cywilnego Ks. Stanisław Żebrowski

(Na marginesie adnotacja: zmarł 29 marca 1994 r. w Ostrołęce. Kierownik Urzędu Stanu Cywilnego Danuta Glinka)

Skan: Archiwum Państwowe Warszawa-Pułtusk,
Tłumaczenie: Marta Wojciechowska, Myszyniec
Czarnowiec.pl Marek Karczewski, listopad 2023

Czarnowiec.pl
Gmina Rzekuń
SOŁTYS CZARNOWCA MAREK KARCZEWSKI

Ojciec Ryszarda – **Michał** urodził się w Czarnowcu, w 1860 r. gdzie mieszkał i gospodarzył. Był mistrzem murarskim, prowadził budowę pierwszego dworca kolejowego i parowozowni na Stacji Ostrołęka. W latach 1906-1914 budował kościół w Rzekuniu. Michał Złotkowski zmarł 18 lutego

1944 r., spoczywa na rzekuńskim cmentarzu. Miał czterech? *(sic!)* (?) synów i (?) córek: Jerzego, Teodora, Ryszarda.

W błędnych przekazach pojawiają się informacje o czwartym synu (bracie Ryszarda) o nieznanym imieniu, który był pułkownikiem lotnictwa i zginął w czasie II Wojny Światowej, w bitwie o Anglię. Okazuje się, że ten bezimienny syn Michała i brat Ryszarda miał na imię Wiktor – opis poniżej ->

Wiktor Złotkowski urodzony w Czarnowcu 24.3.1904 r., pojmany przez Niemców, zginął jako jeniec w Dössel (Niemcy) – 27.9.1944 r.
Absolwent OSL (Oficerska Szkoła Lotnicza?) w Dęblinie (3 promocja) mianowany **ppor.obs.** (podporucznik obsługi) 15 sierpnia 1929 r. Po promocji został przydzielony do Morskiego Dywizjonu Lotniczego w Pucku. Z braku samolotów brał udział w walkach na ziemi w obronie Helu we wrześniu 1939 r. Po kapitulacji garnizonu helskiego został wzięty do niewoli.
Wiktor otrzymał przydział wojskowy jako pilot lotnictwa do Lotnictwa Marynarki. Awansował do stopnia **kapitana**.
Więziony od 1940 r. w Oflag VI B Dössel (Doessel) – niemieckim obozie jenieckim dla oficerów jeńców w Nadrenii Północnej-Westfalii. Obóz powstał w 1940 r., 5 km na południowy zachód od Dössel (dzisiaj część miasta Warburg). 27 września 1944 w nocy zdarzyła się tragedia. Bombowce brytyjskie, mając za cel stację kolejową w Nörde, omyłkowo zrzuciły bombę na obóz, zabijając 90 oficerów, wśród nich Wiktora Złotkowskiego z Czarnowca.
! do tłumaczenia: kpt.sł.st.obs. (kapitan sł.(?) st.(?) obserwator)

Młodszy brat Ryszarda – **Teodor Stanisław** urodził się w Czarnowcu (~~7.04.1910~~ data z książki Czesława Parzycha) 2.05.1910 r. zmarł 11.01.1997 r. w Ostrołęce. Teodor ukończył Szkołę Rzemieślniczo-Przemysłową ***(pisaliśmy o tym tu)***. Służbę wojskową odbywał jako bombardier-rusznikarz w artylerii. Pracę na kolei rozpoczął 20 maja 1935 r. jako maszynista parowozów, pracował także po II Wojnie Światowej. Po wojnie zamieszkał na Stacji przy ul. Żeromskiego.

Starszy brat Ryszarda – **Jerzy** *(sic! – Józef-Gabriel)* urodził się w Czarnowcu 15.03.1900 r. Jerzy ukończył 7. klas szkoły powszechnej w Ostrołęce. Służbę wojskową odbywał jako szeregowiec w wojskach kolejowych. Pracę na kolei

podjął 11 listopada 1918 r., czyli w dniu Odzyskania Niepodległości przez Polskę. Pracował jako maszynista parowozów również po II Wojnie Światowej. Mieszkał na Stacji przy ul. Piłsudskiego (później zmienionej na Żeromskiego).

Po zakończonej II Wojnie Światowej w roku 1945 Komisja Odznaczeń w Londynie dla upamiętnienia wysiłku żołnierza Polski Podziemnej odznacza **kpr. Ryszarda Złotkowskiego** Krzyżem Armii Krajowej.

Skany pochodzą z opracowania Czesława Parzycha „Sto lat ostrołęckiej kolei", pozyskane z zasobów Gminnej Biblioteki Publicznej w Rzekuniu, (28.09.2022).

Czesław Parzych

Sto lat ostrołęckiej kolei

Gminna Biblioteka Publiczna
w Rzekuniu
13720

Towarzystwo Przyjaciół Ostrołęki

Czarnowiec.pl (skan2022)

Czesław Parzych

Sto lat ostrołęckiej kolei

szkic historyczny

Towarzystwo Przyjaciół Ostrołęki
Ostrołęka 1993

Czarnowiec.pl (skan2022)

Wielu jest ludzi w kolejarskich mundurach, którzy pracą i ofiarnością wpisywali i wpisują swe życiorysy do historii ostrołęckiej kolei a jednocześnie do historii naszego miasta. Wszyscy zasługują na uznanie i szacunek. Na trwałą pamięć. Nazwiska niektórych z nich zostały już w niniejszej pracy wspomniane. Nazwiska innych, których udało mi się zidentyfikować w tej dużej kolejarskiej społeczności, przedstawiam poniżej i niech mi wybaczą ci, których tu nie wymieniam, mimo niewątpliwych ich zasług. Przekracza to po prostu moje skromne możliwości i rozmiary tej pracy. Lista jednak pozostaje otwarta i — mam nadzieję — zapisanych na niej zostanie jeszcze wiele kolejarskich życiorysów.

BAJKOWSKI RYSZARD
ur. 8.XII.1931 r. w Kolnie, pracował na kolei od 29 listopada 1947 r., maszynista.

BANASIAK MARIAN
s. Michała, w czasie okupacji pracował w Oddziale Drogowym, woził cegłę z cegielni w Wojciechowicach do budowy dworca kolejowego. 9 listopada 1944 r. razem z braćmi, Stanisławem i Tadeuszem wywieziony przez NKWD w głąb Rosji do łagru skąd powrócili w 1946 r.

BANASIAK MICHAŁ
ur. 6.IX.1894 r. we wsi Dzeżbie pow. Kutno, syn Jana i Józefy z Nowaków, rzemieślnik specjalista — ślusarz Parowzowni w okresie międzywojennym. Córka (Tyszka) po wojnie pracowała w Oddziale Drogowym, synowie: Marian, Stanisław i Tadeusz również pracownicy ostrołęckiej kolei. Odznaczony Złotym Krzyżem Zasługi (1957 r.) oraz odznaką „Przodownik Pracy".

BANASIAK STANISŁAW
s. Michała, w czasie okupacji podjął pracę w firmie budowlanej „Grzela" ze Szczytna, która budowała na Stacji Ostrołęka budynki

Czarnowiec.pl (skan2022)

ZŁOTKOWSKI JERZY
ur. 15.III.1900 r. w Czarnowcu, gm. Rzekuń, syn Michała i Zofii z Szustakiewiczów. Ukończył 7 klas szkoły powszechnej. Służbę wojskową odbywał jako szeregowiec w wojskach kolejowych. Pracę na kolei podjął 11 listopada 1918 r. Pracował jako maszynista paro-

Czarnowiec.pl (skan2022)

wozów również po wojnie. Mieszkał na Stacji przy ul. Piłsudskiego (obecnie Żeromskiego).

ZŁOTKOWSKI MICHAŁ
urodzony w 1860 r. w Czarnowcu, gdzie mieszkał i gospodarzył. Był mistrzem murarskim, prowadził budowę pierwszego dworca kolejowego i parowozowni na Stacji Ostrołęka. W latach 1906-1914 budował kościół w Rzekuniu. Zmarł 18 lutego 1944 r., spoczywa na rzekuńskim cmentarzu. Miał czterech synów: Jerzy i Teodor byli maszynistami kolejowymi, trzeci był pułkownikiem lotnictwa zginął w czasie wojny w Anglii i czwarty, Ryszard, był pracownikiem w ostrołęckim handlu.

ZŁOTKOWSKI TEODOR
ur. 7.IV.1910 r. w Czarnowcu, gm. Rzekuń, syn Michała i Zofii z Szustakiewiczów. Ukończył Szkołę Rzemieślniczo-Przemysłową. Służbę wojskową odbywał jako bombardier-rusznikarz w artylerii. Pracę na kolei rozpoczął 20 maja 1935 r. jako maszynista parowozów, pracował także po wojnie. Mieszkał na Stacji przy ul. Żeromskiego.

Czarnowiec.pl (skan2022)